Для служебного пользования
(пометка или гриф)

Экз.№ 1

УТВЕРЖДАЮ
Глава АМС МО Пригородный район _____ Р.А.Есиев
«27» 01 2020 г.

СОГЛАСОВАНО
Начальник ФГКУ «УВО ВНГ России» по Республике Северная Осетия-Алания
_____ А.Р.Беликов
«20» 01 2020 г

СОГЛАСОВАНО
Начальник отдела УФСБ России поРСО - Алания в Пригородном районе
_____ Б.К.Карсанов
«24» 01 2020 г.

СОГЛАСОВАНО
Начальник отдела по делам ГО и ЧС АМСМО Пригородный район
_____ Г.И.Бязров
«14» 01 2020 г.

ПАСПОРТ БЕЗОПАСНОСТИ

Муниципальное бюджетное дошкольное образовательное учреждение «Детский сад №12 с. Ногир» муниципального образования- Пригородный район Республики Северная Осетия-Алания
наименование объекта (территории)

с.Ногир
(наименование населенного пункта)

2020 год

1. Общие сведения об объекте (территории)

Муниципальное бюджетное дошкольное образовательное учреждение «Детский сад №12 с. Ногир» муниципального образования- Пригородный район Республики Северная Осетия-Алания; 363121, РСО-Алания, Пригородный район, с.Ногир, ул.Ромашки, 86; +7 (867 2) 69 02 50; detsckiisad122012@yandex.ru

(наименование, адрес, телефон, факс, адрес электронной почты органа (организации), являющегося правообладателем объекта (территории)

образовательная

(основной вид деятельности органа (организации)

3

(категория опасности объекта (территории)

498 кв.м./149 м.

(общая площадь объекта (кв. метров), протяженность периметра (метров)

15 АЕ 926225 от «06» декабря 2010 г.

(номер свидетельства о государственной регистрации права на пользование земельным участком и свидетельства о праве пользования объектом недвижимости, дата их выдачи)

Заведующая детским садом Цховребова Джульета Георгиевна +7 867 2 69 02 50; +7 9888790608detsckiisad122012@yandex.ru

(Ф.И.О. должностного лица, осуществляющего непосредственное руководство деятельностью работников на объекте (территории), служебный и мобильный телефоны, адрес электронной почты)

Глава АМС МО Пригородный район РСО-Алания Есиев Руслан Асланбекович;+7-867-38-2-20-45, amsuprig@rso-a.ru

(Ф.И.О. руководителя органа (организации), являющегося правообладателем объекта (территории), служебный и мобильный телефоны, адрес электронной почты)

II. Сведения о работниках, обучающихся и иных лицах, находящихся на объекте (территории)

1. Режим работы объекта (территории)

2.

понедельник-суббота, 12 часов, с 07.00-до 19.00

(в том числе продолжительность, начало и окончание рабочего дня)

2. Общее количество работников 30 человек.

3. Среднее количество находящихся на объекте (территории) в течение дня работников, обучающихся и иных лиц, в том числе арендаторов, лиц, осуществляющих безвозмездное пользование имуществом, находящимся на объекте (территории), сотрудников охранных организаций (единовременно)

165 человек.

4. Среднее количество находящихся на объекте (территории) в нерабочее время, ночью, в выходные и праздничные дни работников, обучающихся и иных лиц, в том числе арендаторов, лиц, осуществляющих безвозмездное пользование имуществом, находящимся на объекте (территории), сотрудников охранных

организаций _____1_____человек.

5. Сведения об арендаторах, иных лицах (организациях), осуществляющих безвозмездное пользование имуществом, находящимся наобъекте (территории) отсутствуют

_____.

(полное и сокращенное наименование организации, основной вид деятельности, общее количество работников, расположение рабочих мест на объекте (территории), занимаемая площадь (кв. метров), режим работы, Ф.И.О. руководителя-арендатора, номера (служебного и мобильного) телефонов руководителя организации, срок действия аренды и (или) иные условия нахождения (размещения) на объекте (территории)

III. Сведения о критических элементах объекта (территории)

1. Перечень критических элементов объекта (территории) (при наличии)

N п/п	Наименование критического элемента	Количество работников, обучающихся и иных лиц, находящихся на критическом элементе (человек)	Общая площадь (кв. метров)	Характер террористической угрозы	Возможные последствия
1	Котельная	1	20	взрыв	Разрушение, утечка газа

2. Возможные места и способы проникновения террористов на объект (территорию):периметральное ограждение,двери,окна.

3. Наиболее вероятные средства поражения, которые могут применить террористы при совершении террористического акта: огнестрельное оружие, взрывчатые вещества и устройства.

IV. Прогноз последствий в результате совершения на объекте (территории) террористического акта

1. Предполагаемые модели действий нарушителей: несанкционированное проникновение на территорию объекта, размещение на территориии в здании взрывных устройств,совершениевзрыва,поджога, захват заложников.

(краткое описание основных угроз совершения террористического акта на объекте (территории) (возможность размещения на объекте (территории) взрывных устройств, захват заложников из числа работников, обучающихся и иных лиц, находящихся на объекте (территории), наличие рисков химического, биологического и радиационного заражения (загрязнения)

2. Вероятные последствия совершения террористического акта на объекте (территории): частичное или полное разрушение здания общей площадью 498 кв.метров,человеческие жертвы_____

(площадь возможной зоны разрушения (заражения) в случае совершения

террористического акта (кв. метров), иные ситуации в результате совершения террористического акта)

V. Оценка социально-экономических последствий совершения террористического акта на объекте (территории)

N п/п	Возможные людские потери (человек)	Возможные нарушения инфраструктуры	Возможный экономический ущерб (рублей)
1	165	Разрушение здания	23000 000

VI. Силы и средства, привлекаемые для обеспечения антитеррористической защищенности объекта (территории)

1. Силы, привлекаемые для обеспечения антитеррористической защищенности объекта (территории):сторож (1 человек)

_____.

2. Средства, привлекаемые для обеспечения антитеррористической защищенности объекта: система видеонаблюдения.

VII. Меры по инженерно-технической, физической защите и пожарной безопасности объекта.

1. Меры по инженерно-технической защите объекта (территории):

а) объектовые системы оповещения: имеется, речевое оповещение Гранит - 9 (наличие, марка, характеристика)

б) наличие резервных источников электроснабжения, систем связи: отсутствуют

(количество, характеристика)

в) наличие технических систем обнаружения несанкционированного проникновения на объект (территорию):система видеонаблюдения AVTECH AHD 8 камер.

(марка, количество)

г) наличие стационарных и ручных металлоискателей: отсутствует

_____;

(марка, количество)

д) наличие систем наружного освещения объекта (территории): 2 прожектора, 3 «кобр», 4 плафонов

_____;

(марка, количество)

е) наличие системы видеонаблюдения: система видеонаблюдения AVTECH AHD 8 камер

_____.

2. Меры по физической защите объекта (территории):

а) количество контрольно-пропускных пунктов (для прохода людей и проезда транспортных средств) 1/1;

б) количество эвакуационных выходов (для выхода людей и выезда транспортных средств) 5/1;

в) наличие на объекте (территории) электронной системы пропуска:отсутствует

_____;

г) физическая охрана объекта (территории): сторож, смена-1 человек.

_____.

(организация, осуществляющая охранные мероприятия, количество постов

(человек)

3. Наличие систем противопожарной защиты и первичных средств пожаротушения объекта (территории):

а) наличие автоматической пожарной сигнализации:имеется АПС и система оповещения и управление эвакуацией при пожаре

Гранит -9

(характеристика)

б) наличие системы внутреннего противопожарного водопровода:отсутствует

(характеристика)

в) наличие автоматической системы пожаротушения: отсутствует

(тип, марка)

г) наличие системы оповещения и управления эвакуацией при пожаре: имеется, Гранит-9;

(тип, марка)

д) наличие первичных средств пожаротушения (огнетушителей): 5 огнетушителей

(характеристика)

VIII. Выводы и рекомендации

а) выводы о надежности охраны объекта (территории) и способности противостоять попыткам несанкционированного проникновения на объект (территорию) для совершения террористических актов и иных противоправных действий:

- антитеррористическая защищенность не в полном объеме соответствует требованиям нормативно-правовых документов РФ.

б) в соответствии с требованиями Постановления Правительства РФ от 2 августа 2019 г. № 1006 “Об утверждении требований к антитеррористической защищенности объектов (территорий) Министерства просвещения Российской Федерации и объектов (территорий), относящихся к сфере деятельности Министерства просвещения Российской Федерации, и формы паспорта безопасности этих объектов (территорий)” необходимо:

В целях обеспечения антитеррористической защищенности объекта (территории), отнесенного к третьей категории опасности, осуществлять следующие мероприятия предусмотренные главой 3 постановления Правительства Российской Федерации от 2 августа 2019г. № 1006:

, В соответствии с пунктом 24 (б) Постановления разработать план эвакуации работников, обучающихся и иных лиц, находящихся на объекте (территории), в случае получения информации об угрозе совершения или о совершении террористического акта;

В соответствии с пунктом 24 (в) Постановления обеспечить пропускной и внутриобъектовый режим и осуществлять контроль за их функционированием;

В соответствии с пунктом 24 (д) Постановления оборудовать объект (территорию) системой оповещения и управления эвакуацией либо автономными системами (средствами) экстренного оповещения работников, обучающихся и иных лиц, находящихся на объекте (территории), о потенциальной угрозе возникновения или о возникновении чрезвычайной ситуации;

В соответствии с пунктом 24 (е) Постановления проводить с работниками объекта (территории) практические занятия и инструктажи о порядке действий при обнаружении

на объекте (территории) посторонних лиц и подозрительных предметов, а также при угрозе совершения террористического акта;

В соответствии с пунктом 24 (ж) Постановления осуществлять периодический обход и осмотр объекта (территории), помещений, систем подземных коммуникаций, стоянок транспорта, а также периодически проверять складские помещения;

В соответствии с пунктом 24 (з) Постановления проводить учения и тренировки по реализации планов обеспечения антитеррористической защищенности объекта (территории);

В соответствии с пунктом 24 (и) Постановления исключить бесконтрольное пребывание на объекте (территории) посторонних лиц и нахождения транспортных средств, в том числе в непосредственной близости от объекта (территории);

В соответствии с пунктом 24 (к) Постановления осуществлять мероприятия по информационной безопасности, обеспечивающие защиту от несанкционированного доступа к информационным ресурсам объекта (территории);

В соответствии с пунктом 24 (л) Постановления разместить на объекте (территории) наглядные пособия, содержащих информацию о порядке действий работников, обучающихся и иных лиц, находящихся на объекте (территории), при обнаружении подозрительных лиц или предметов на объекте (территории), поступлении информации об угрозе совершения или о совершении террористических акта на объекте (территории), а также плана эвакуации при возникновении чрезвычайных ситуаций, номеров телефонов аварийно-спасательных служб, территориальных органов безопасности и территориальных органов Федеральной службы войск национальной гвардии Российской Федерации (подразделений вневедомственной охраны войск национальной гвардии Российской Федерации);

В соответствии с пунктом 24 (м) Постановления оснастить объект (территорию) системой наружного освещения;

В соответствии с пунктом 24 (н) Постановления организовать взаимодействие с территориальными органами безопасности и территориальными органами Федеральной службы войск национальной гвардии Российской Федерации (подразделениями вневедомственной охраны войск национальной гвардии Российской Федерации);

В соответствии с пунктом 25 (а) Постановления оснастить объект (территорию) системой видеонаблюдения с архивированием и хранением данных не менее одного месяца и охранной сигнализацией;

В соответствии с пунктом 25 (б) Постановления обеспечить охрану объекта (территории) сотрудниками частных охранных организаций, подразделениями вневедомственной охраны войск национальной гвардии Российской Федерации, военизированными и сторожевыми подразделениями организации, подведомственной Федеральной службе войск национальной гвардии Российской Федерации, или подразделениями ведомственной охраны федеральных органов исполнительной власти, имеющих право на создание ведомственной охраны;

В соответствии с пунктом 25 (в) Постановления оборудовать на 1-м этаже помещение для охраны с установкой в нем систем видеонаблюдения, охранной сигнализации и средств передачи тревожных сообщений в подразделения войск

национальной гвардии Российской Федерации (подразделения вневедомственной охраны войск национальной гвардии Российской Федерации);

В соответствии с пунктом 25 (г) Постановления оборудовать основные входы в здание, входящие в состав объекта (территории), контрольно-пропускными пунктами (постами охраны);

В соответствии с пунктом 25 (д) оснастить объект (территорию) стационарными или ручными металлоискателями.

В соответствии с пунктом 28 Постановления разработать инструкцию при изменениях уровней террористической опасности, вводимых в соответствии с Указом Президента Российской Федерации от 14 июня 2012 г. N 851 «О порядке установления уровней террористической опасности, предусматривающих принятие дополнительных мер по обеспечению безопасности личности, общества и государства»;

В соответствии с пунктом 29 Постановления инженерную защиту объектов (территорий) осуществлять в соответствии с Федеральным законом «Технический регламент о безопасности зданий и сооружений».

_____.

IX. Дополнительные сведения с учетом особенностей объекта (территории) (при наличии)

_____отсутствуют_____

_____

(наличие локальных зон безопасности)

_____.

(другие сведения)

Приложение: 1. Поэтажный план (схема) объекта (территории) с обозначением критических элементов объекта.
2. План (схема) охраны объекта (территории) с указанием контрольно-пропускных пунктов, постов охраны, инженерно-технических средств охраны.
3. Акт обследования и категорирования объекта (территории).

Руководитель объекта (территории) Д,.Г.Цховребова

Паспорт безопасности актуализирован "14" 09 2020 г.

Причина актуализации: _____

Руководитель объекта (территории)

_____ Д.Г. Цховребова.

(подпись) (инициалы, фамилия)

Спорткомплекс

Схема территории МБДОУ „Детский сад №12" с. Наир

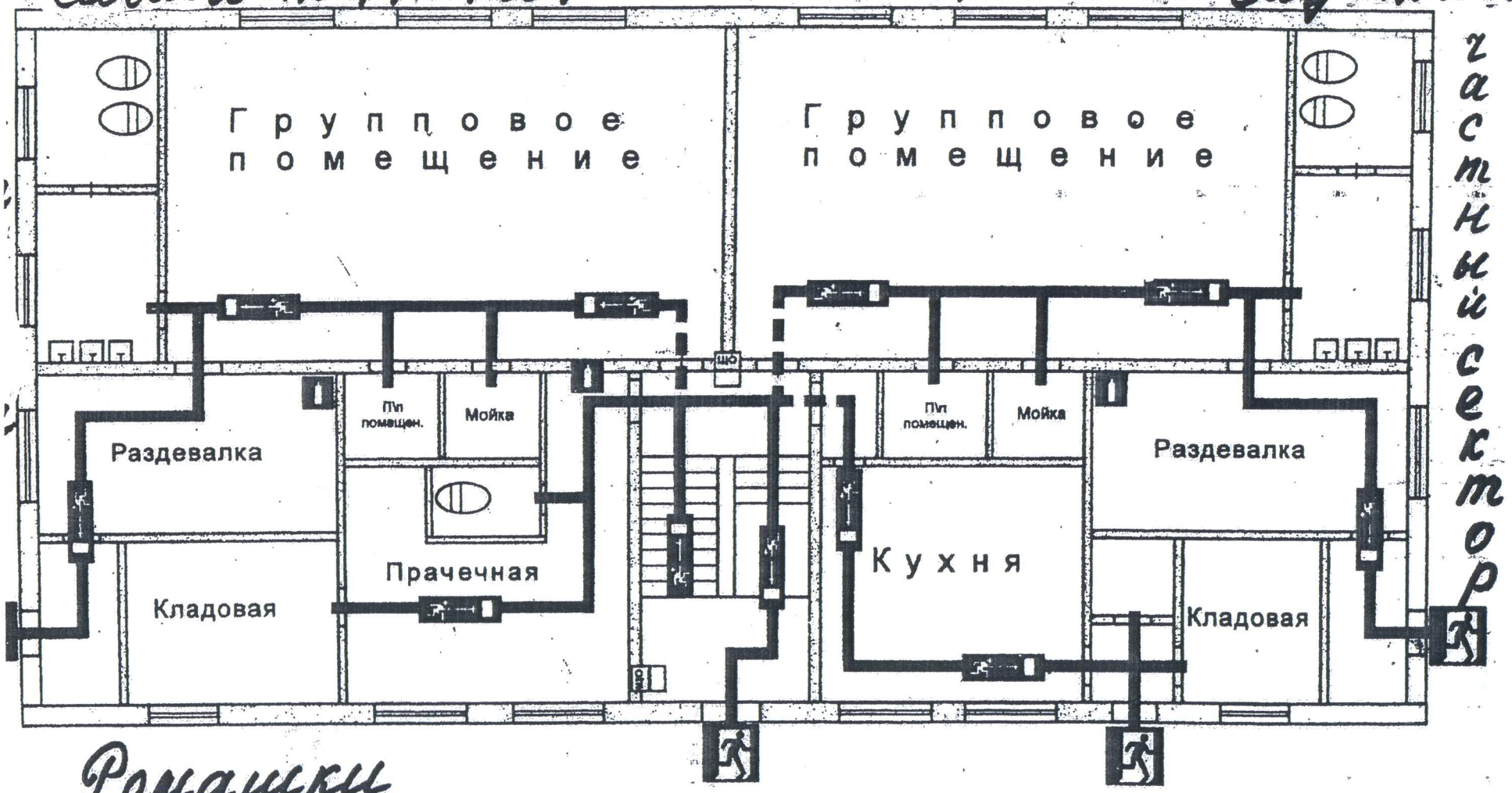

частный сектор

Ромашки

кирпичный забор

металический забор

ВХОД

Приложение №1

Схема территории

МБДОУ „Детский сад №12" с. Ногир

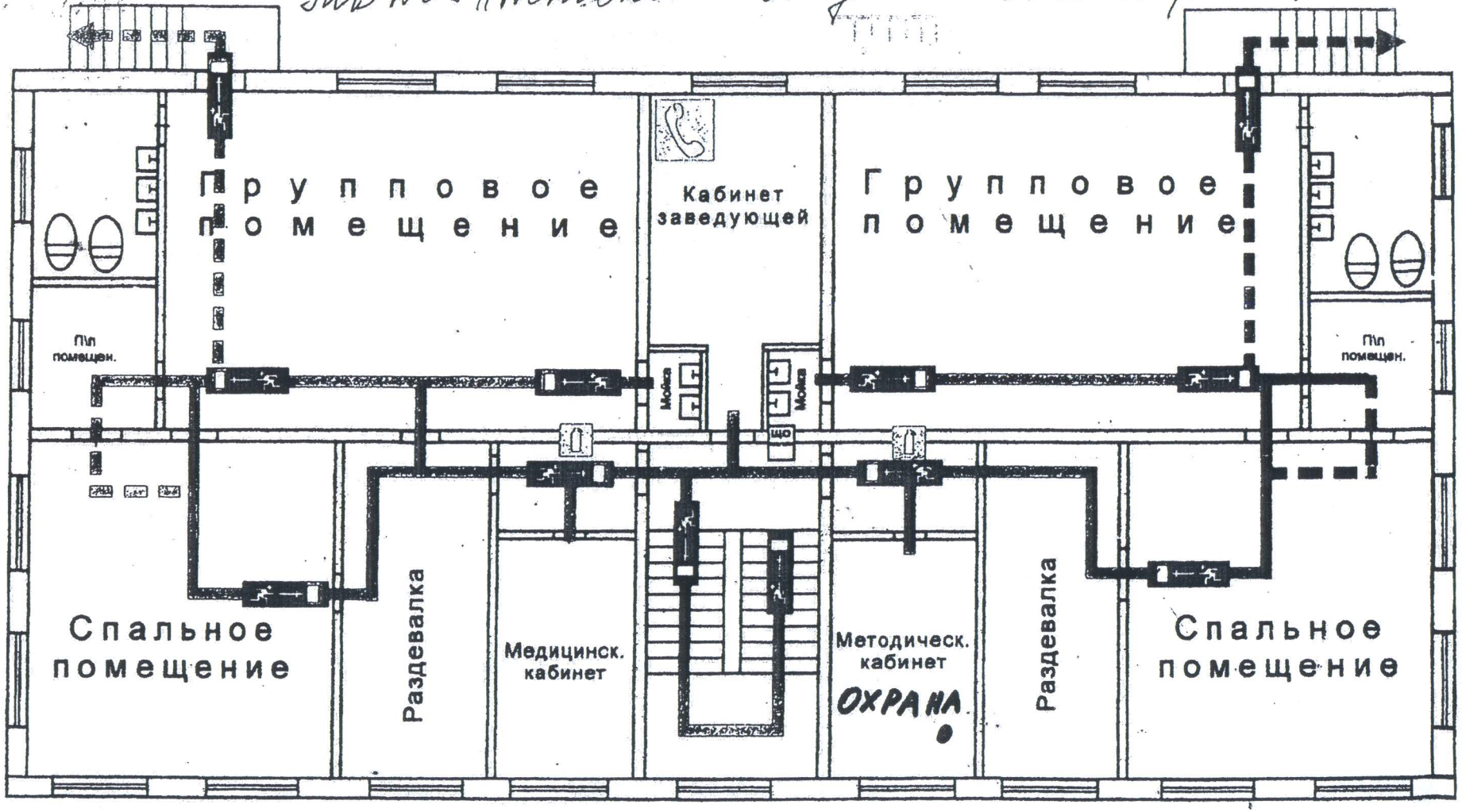

● КНОПКА экстренного вызова полиции

Приложение №2

Схема территории МБДОУ "Детский сад Ромашка" 86 с. Ногир

Здание АМС с. Ногир

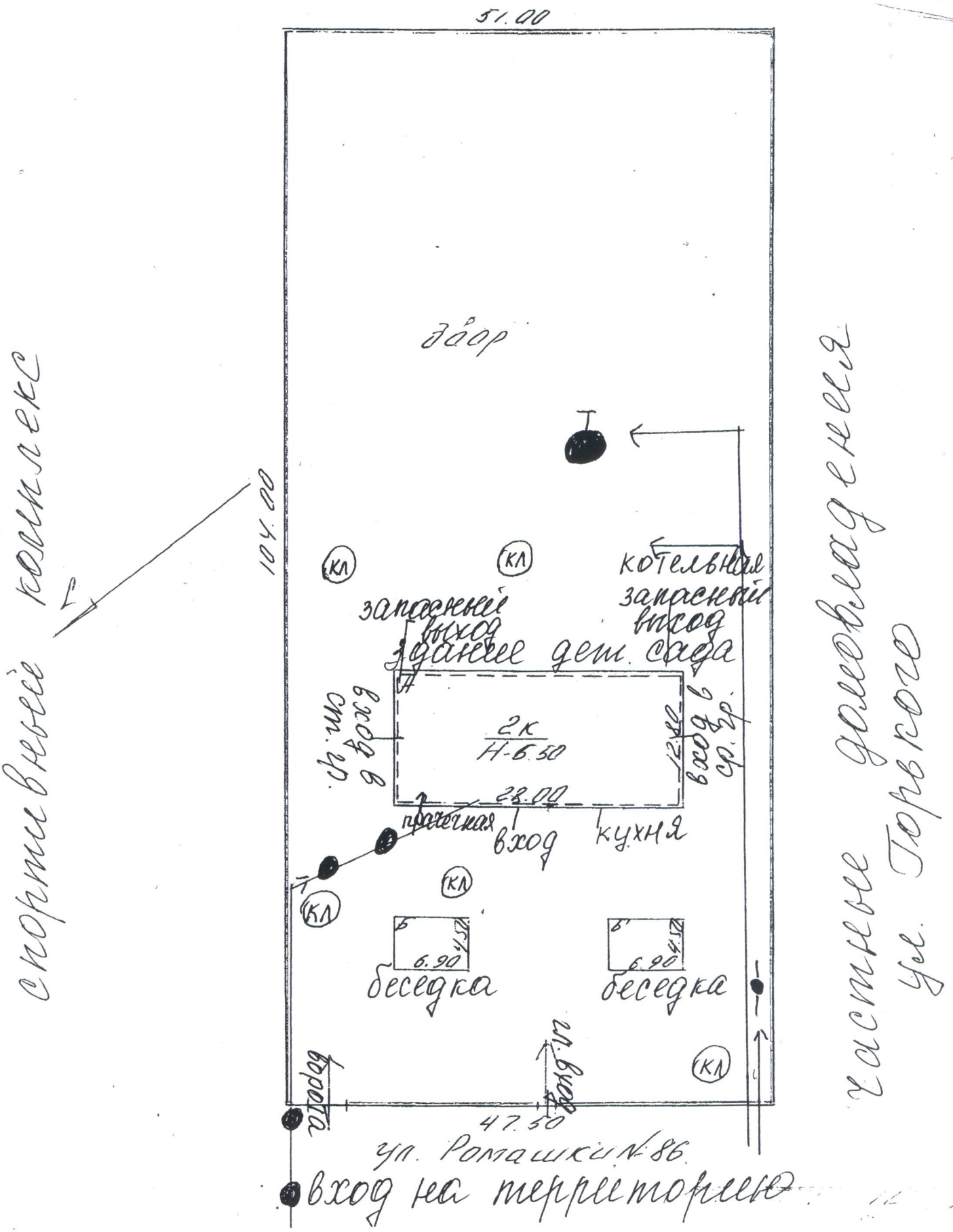

Схема 1 этажа МБДОУ „Детский сад №12" с. Ногир.

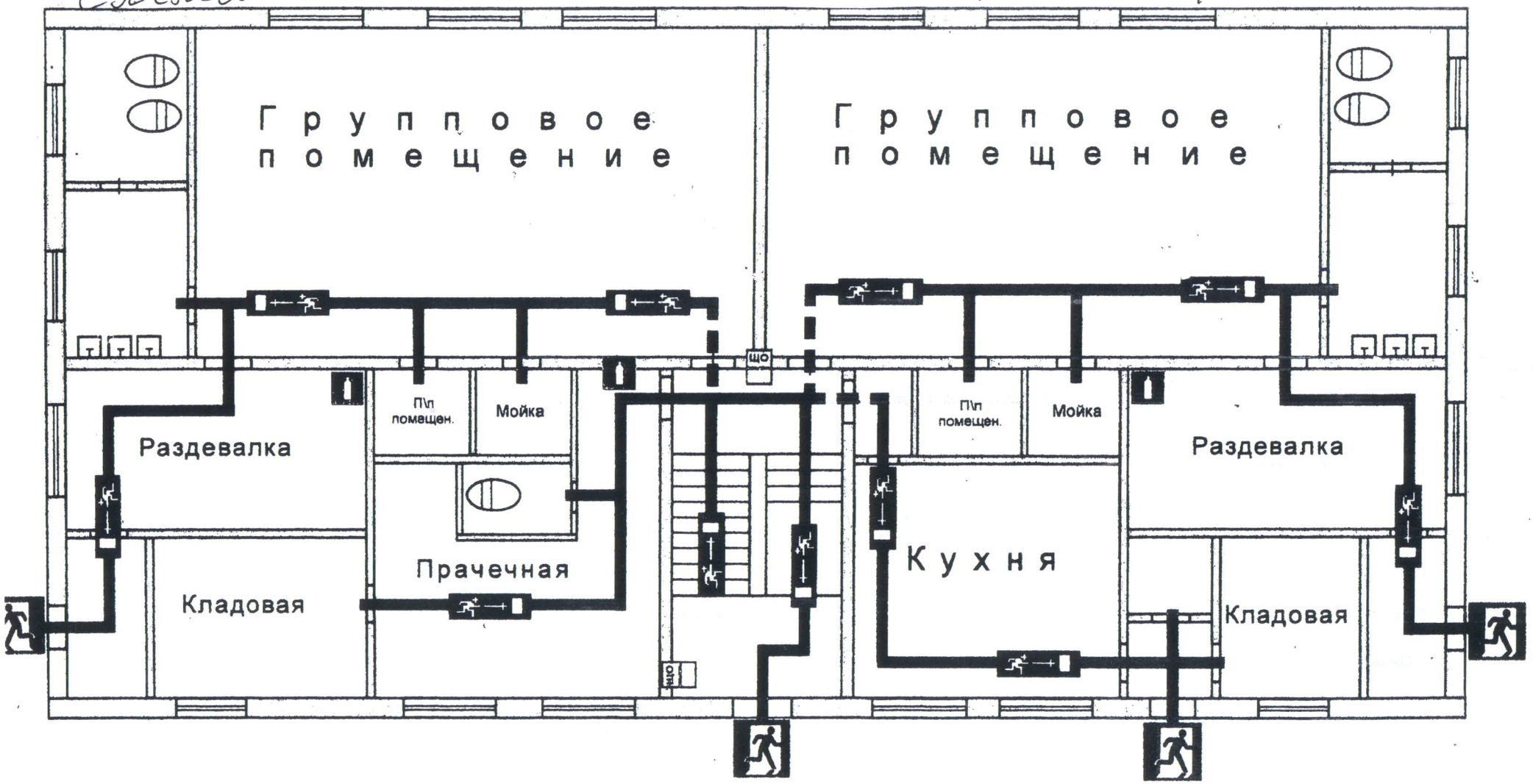

МБДОУ „Детский сад №12" с. Ногир

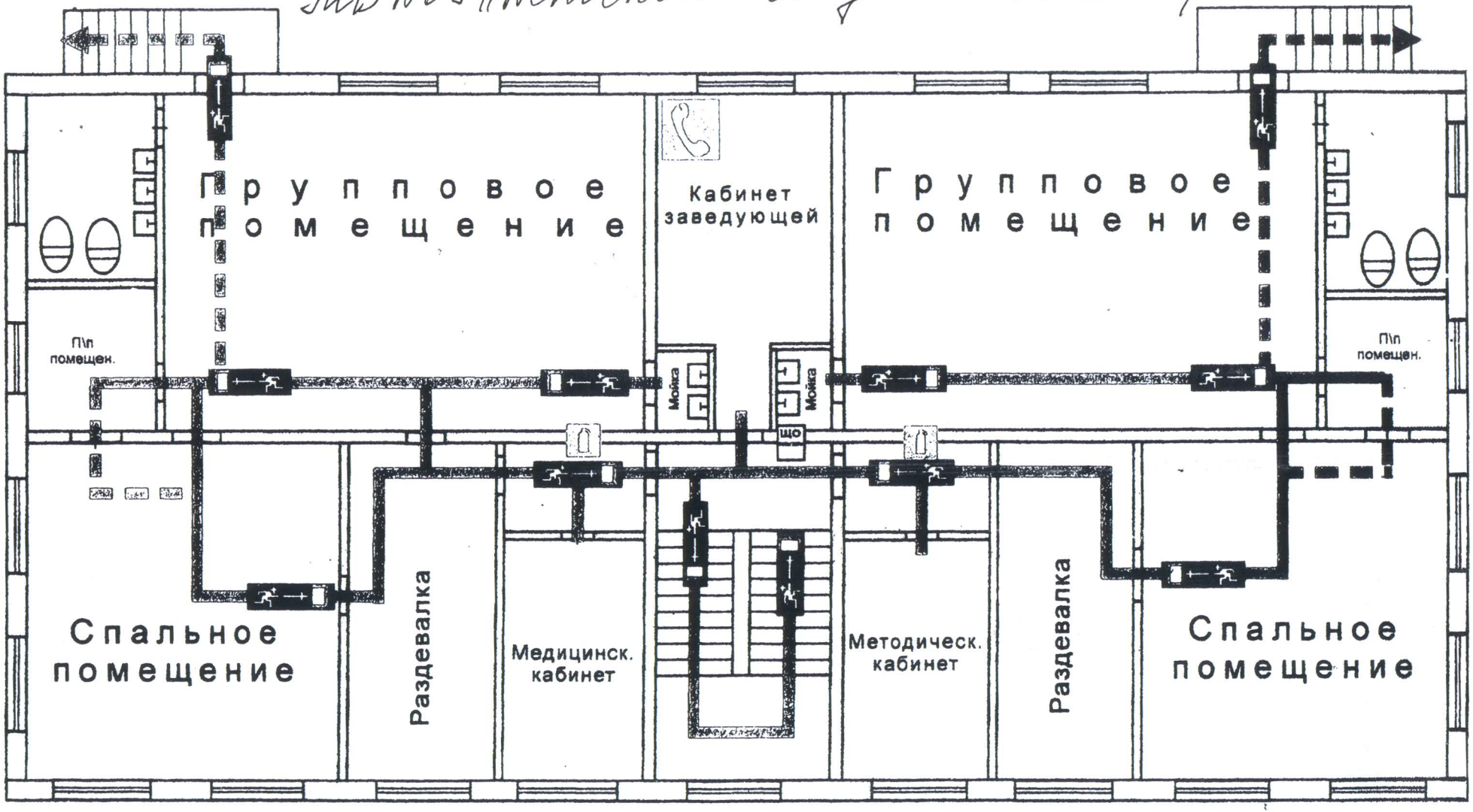

Спорткомплекс

Схема территории МБДОУ „Детский сад №12" с. Наир

Приложение №1

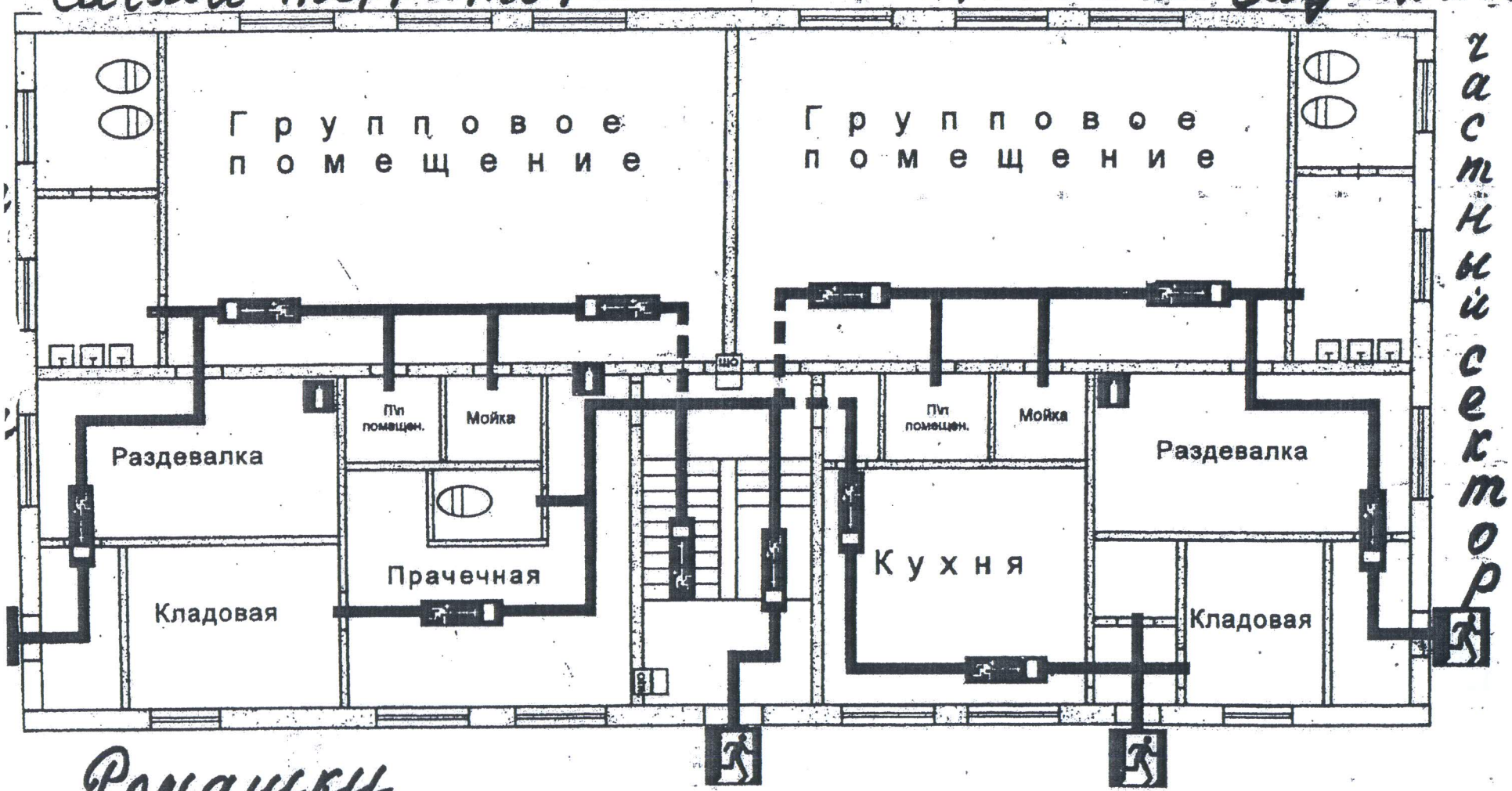

Ромашки

кирпичный забор
металический забор

ВХОД